



Fondazione  
SERBELLONI







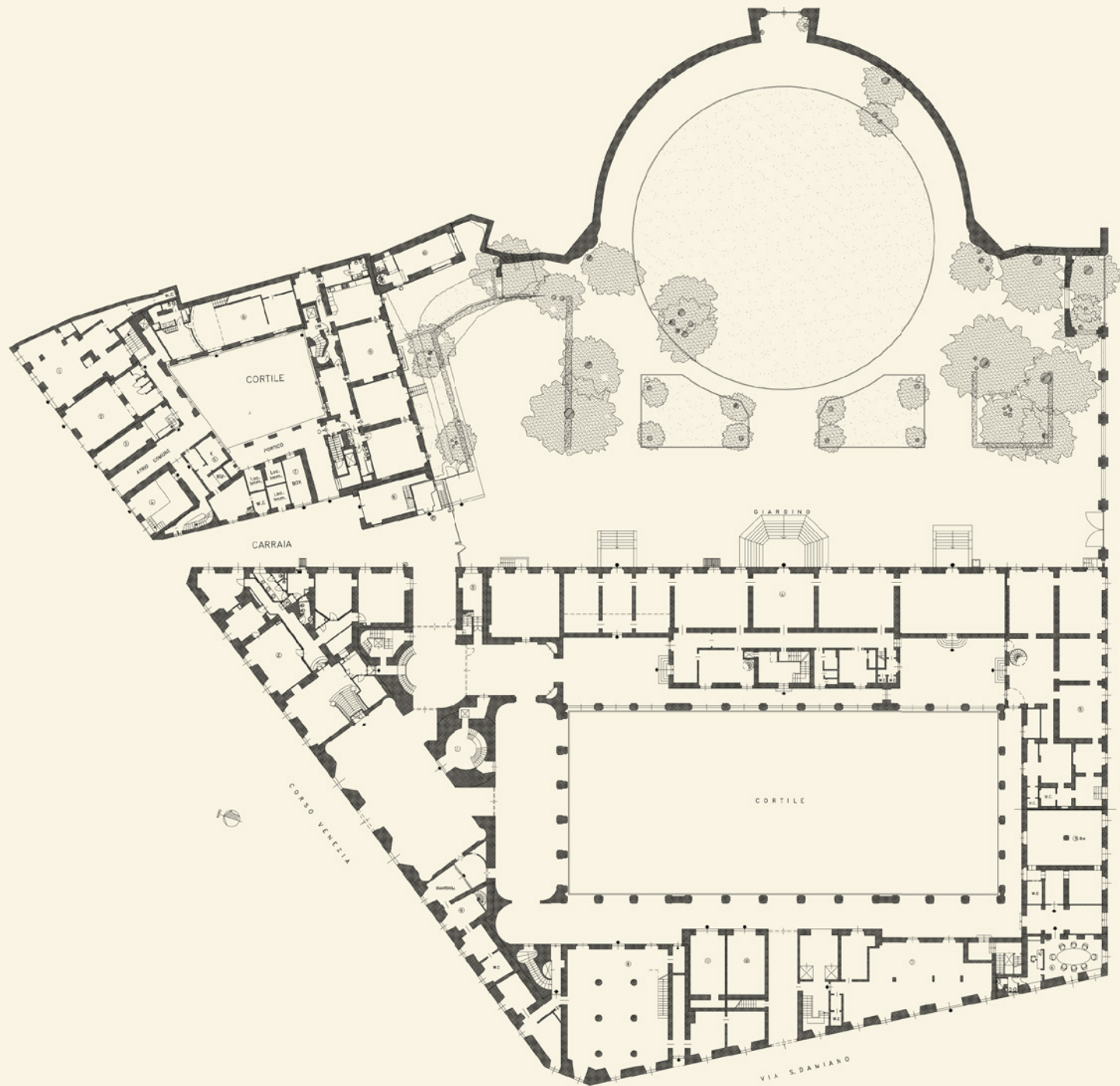







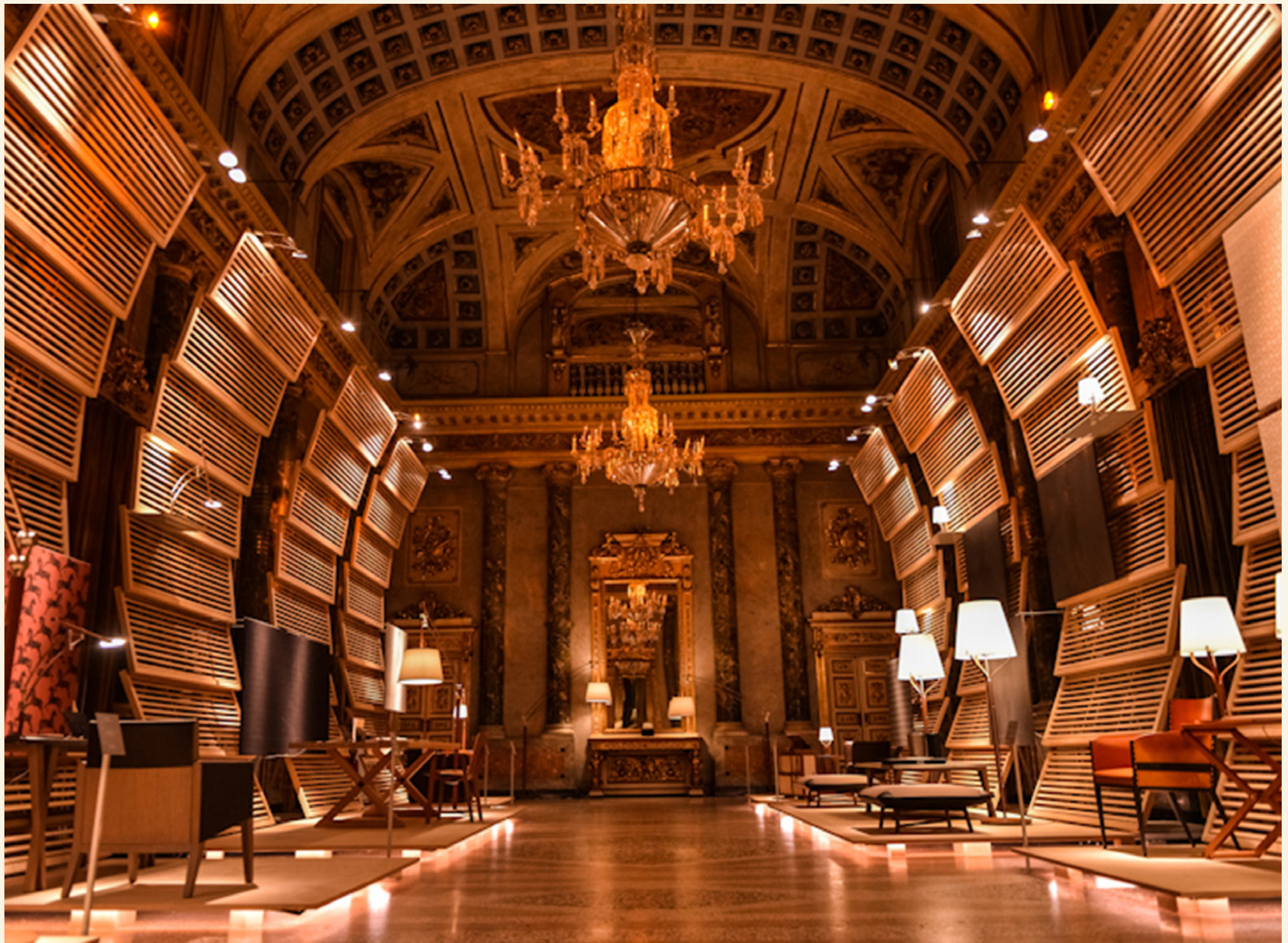



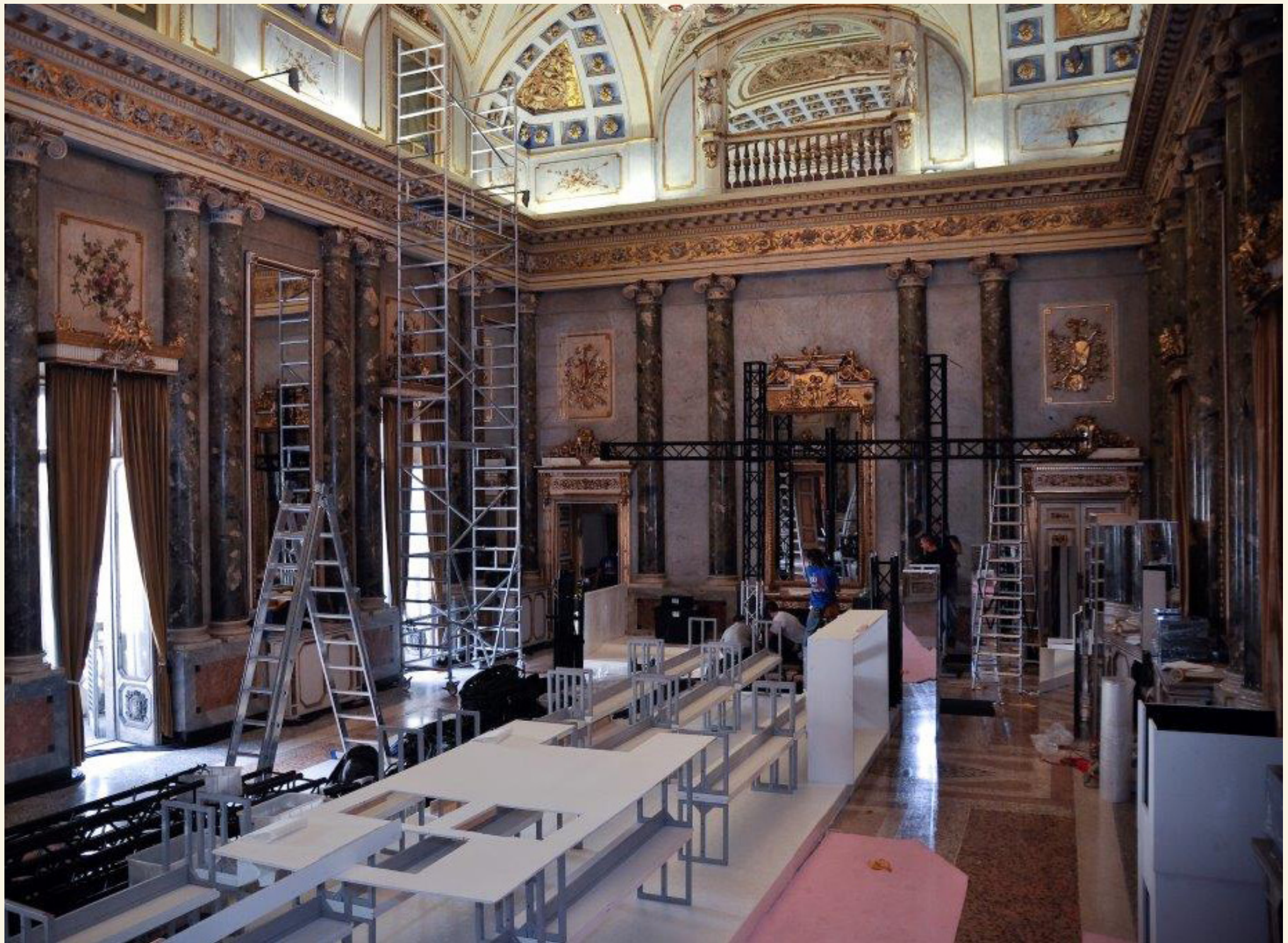



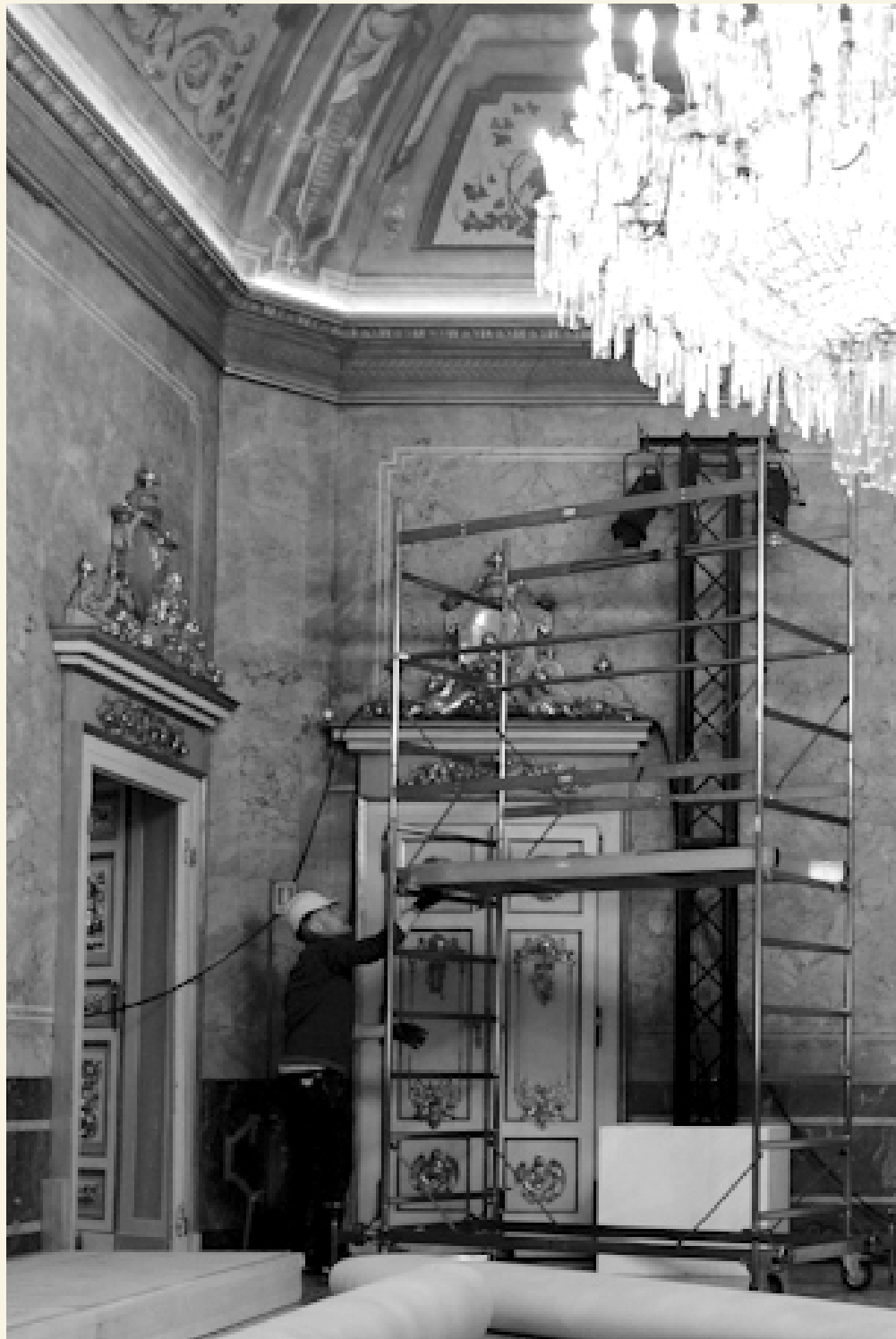



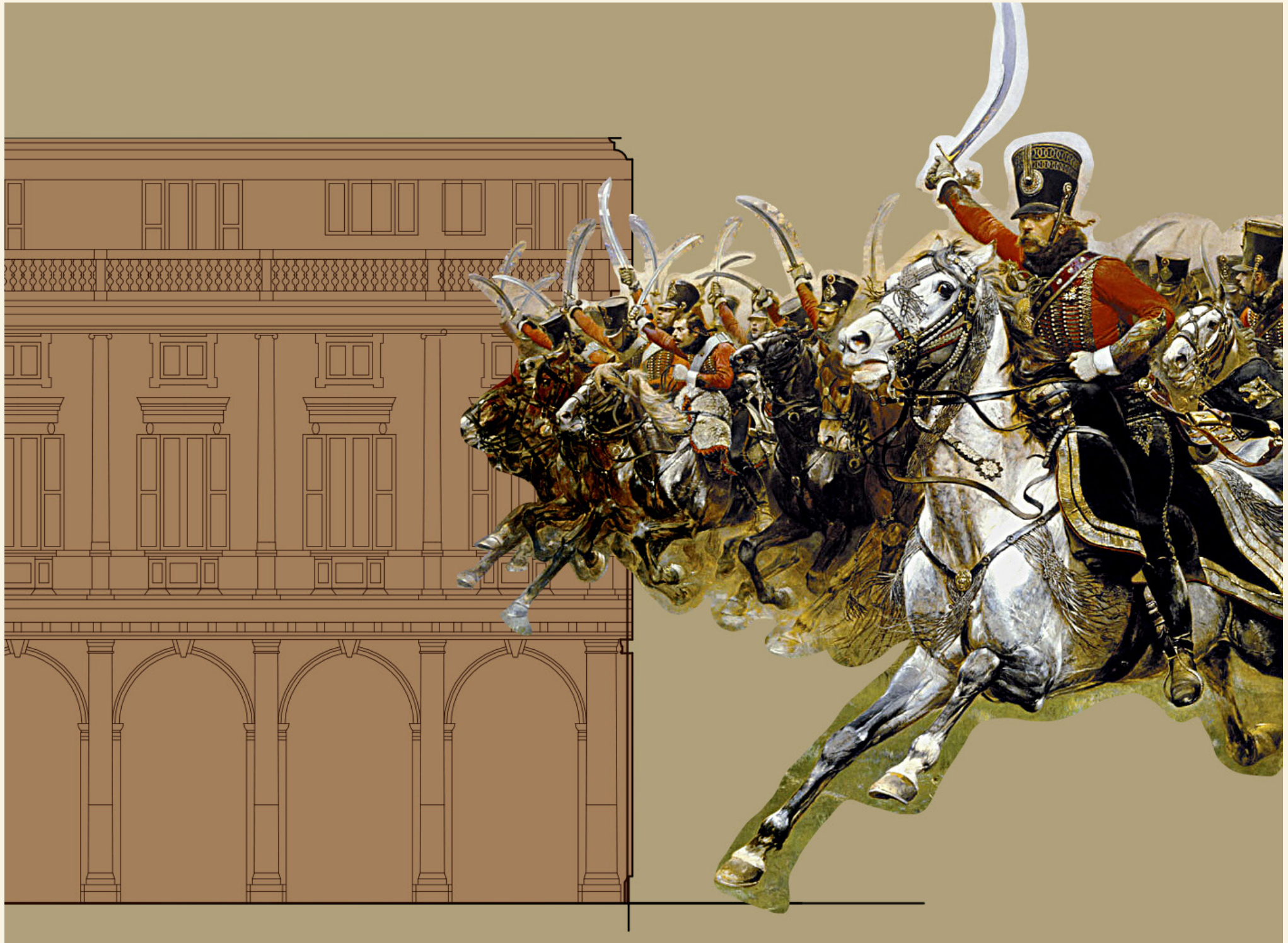











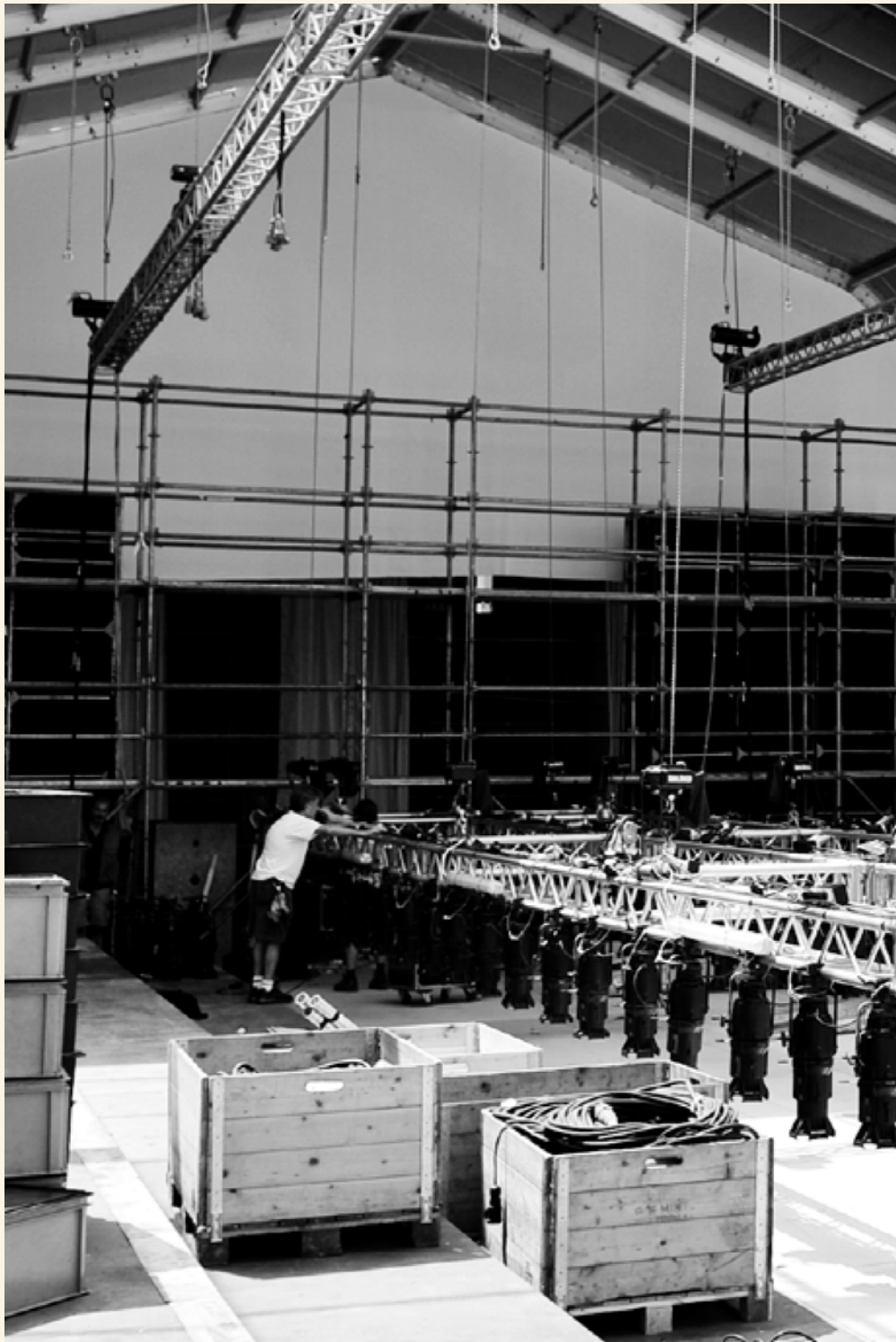







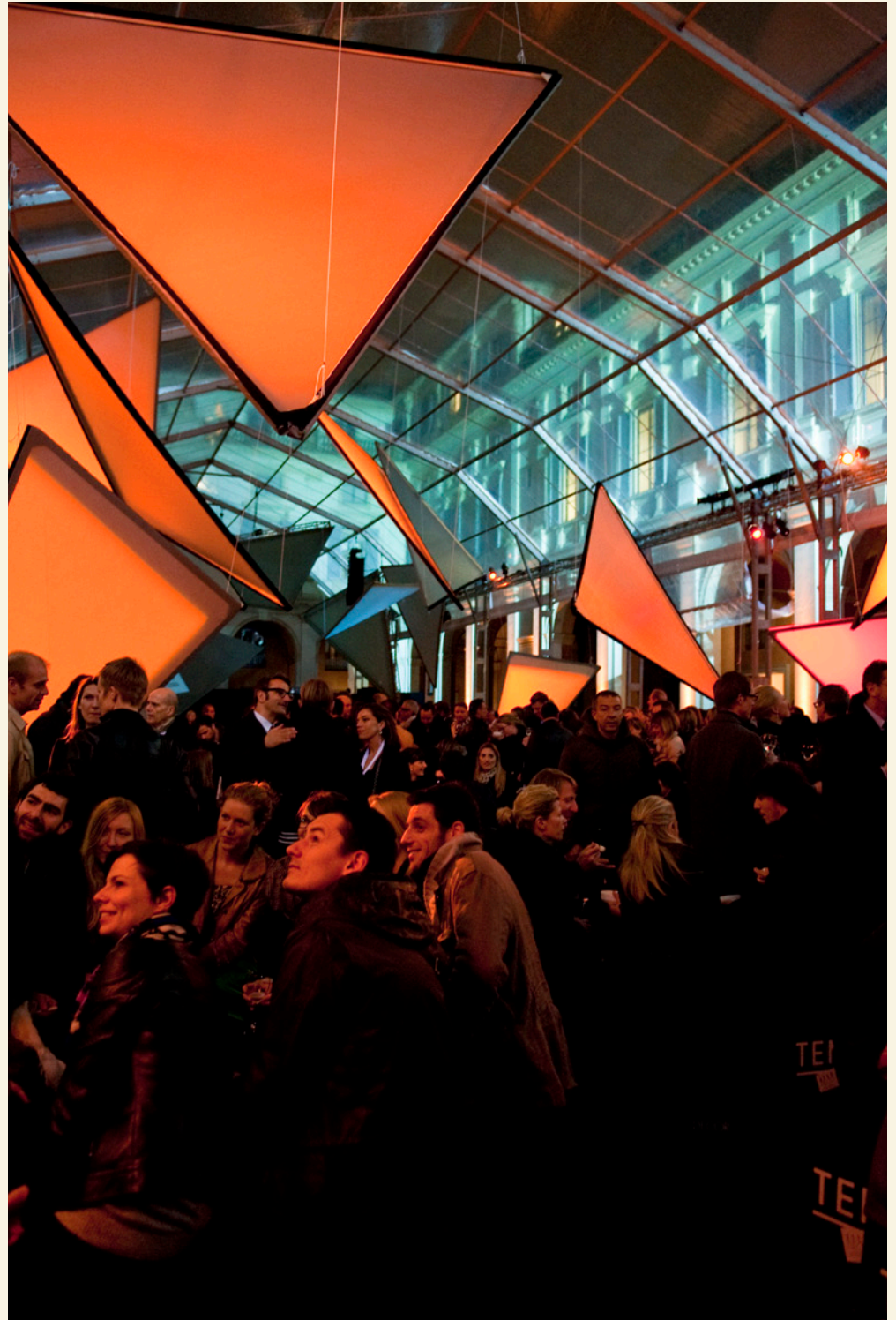













—  
LE  
MANIFESTAZIONI  
TEMPORANEE  
SVOLTE  
IN LOCATION



 Fondazione  
SERBELLONI



# MANIFESTAZIONI TEMPORANEE IN LOCALITÀ SCELTE IN LOCALITÀ

FONDAZIONE SERRIPELLONI  
CORSO VENEZIA, 16  
20121 MILANO  
TEL. +39 02 76007681  
info@fondazione.serripelloni.com  
www.fondazione.serripelloni.com

## SICUREZZA DEI LAVORATORI

Allestimento  
e disallestimento

**Obblighi in materia di sicurezza sul lavoro**  
La realizzazione di un evento richiede l'impiego di lavoratori a qualsiasi titolo subordinati e dunque è necessario provvedere alla corretta applicazione della normativa in materia di prevenzione salute e sicurezza sul lavoro.

**Riferimenti normativi:**  
• D.Lgs. 81/08 Decreto legislativo 9 aprile 2008, n. 81  
• Decreto Interministeriale del 22 luglio 2014  
• Circolare n. 35 del 24 dicembre 2014

**Le attività di montaggio e smontaggio delle opere temporanee (OT) realizzate per spettacoli musicali, cinematografici e teatrali, le attività di allestimento e disallestimento con impianti luci, audio, video e in generale scenotecniche, le lavorazioni accessorie correlate (quali ad esempio carico, scarico e movimentazione delle attrezzature) nonché le attività svolte durante le fasi di "spettacolo" o di "evento" sono sempre comprese nel campo di applicazione del D.Lgs. 81/2008 (ricepimento della direttiva comunitaria 89/391/CEE e successive).**  
Qualora le opere temporanee da realizzarsi eccedano i limiti previsti dall'articolo 3 del D.L. del 22 luglio 2014, trascorrono applicazione, per le fasi di montaggio e smontaggio ed equipaggiamento, le particolari disposizioni di cui al Titolo IV del D.Lgs. 81/2008 (ricepimento della direttiva comunitaria 92/57/CEE cd "constructions"), secondo le specifiche modalità previste dal D.L. 22 luglio 2014.

Quando la realizzazione di una manifestazione richiede l'impiego di lavoratori a qualsiasi titolo subordinati, compresi i volontari, si dovrà applicare la corretta normativa in materia di prevenzione salute e sicurezza sul lavoro.

Le attività di allestimento e disallestimento di opere ed impianti impiegati temporaneamente durante gli eventi ricadono nel campo di applicazione del Decreto Legislativo 81/2008. Il rispetto della normativa per la tutela alla salute e al lavoro sicuro impongono alcuni obblighi in capo alle figure che possono intervenire nella realizzazione di un tale Evento, e sono:

- **COMMITTENTE** - persona per conto della quale le opere vengono realizzate, coincide con il soggetto che affida il contratto.

In relazione al D.Lgs. 81/2008 egli dovrà:

- Adempiere agli obblighi dell'articolo 26 del decreto (D'VRI)
- Adempiere agli obblighi previsti dagli articoli 90, 99, 101 (sicurezza cantieri temporanei e mobili) del medesimo decreto qualora le attività previste rientrino nell'allegato X del D.Lgs. 81/2008
- **PROGETTISTI** - dei luoghi, dei posti di lavoro e degli impianti
- **INSTALLATORI E MONTATORI** - di impianti, attrezzature di lavoro o mezzi tecnici

**Regolarità contributiva e verifica delle impasse**

- Unilav
- Durg
- Duxit

• Qualora le attività di allestimento e disallestimento non ricadano nel campo di applicazione del Titolo IV del D.Lgs. 81/2008 ma nel campo di applicazione del D.L. 22 luglio 2014, durante le fasi di "spettacolo/evento" dovranno comunque

essere ottemperate le prescrizioni a cui si riferisce il Titolo I (e seguenti) del D.Lgs. 81/2008 ed in particolare l'articolo 26 del D.Lgs. 81/2008.

## SICUREZZA DEGLI UTENTI

Licenza di esercizio per attività  
di pubblico spettacolo con parere  
della Commissione di Vigilanza

• **In quali casi si verifica?**  
- Se l'evento si svolge in uno SPAZIO CHIUSO (compresi i chioschi, un cortile, un campo aperto delimitato da cancellate e simili)

- O se si verifica anche una sola delle seguenti condizioni:  
- Vi sono strutture per lo stazionamento del pubblico quali: tribune, sedie, transenne per il contenimento  
- Vi sono palchi, pedane, strutture e attrezzature elettriche, comprese quelle sonore, in aree accessibili al pubblico

• **Quali sono le Autorità competenti?**  
- Comune di Milano e Asl Milano  
• **Cosa fare?**  
- Compilare il modulo integrato (<https://www.comune.milano.it/home>) > Come fare per > Organizzare un evento > allegando i seguenti documenti in triplice copia:

- Relazione tecnico descrittiva a firma di un tecnico abilitato
- Elaborati grafici in scala 1/100 del locale/spazio a firma di un tecnico abilitato
- Descrizione generale di ogni tipologia di struttura installata a firma di un tecnico abilitato

- Presentazione della Dichiarazione di idoneità delle strutture ai carichi previsti e del Progetto relativo all'impianto elettrico

- **Termini di presentazione?**  
- La documentazione deve essere prodotta entro 12 giorni prima dell'evento.

• **Esaminata la documentazione la Commissione di Vigilanza**  
- esprime un parere positivo o negativo; determina eventuali prescrizioni; effettua un sopralluogo in sito al quale richiede la documentazione (ove necessario) riportata nell'apposito box della cartina

**Quando NON è prevista la licenza**

• **Licenza di esercizio per attività di pubblico spettacolo senza parere della Commissione di Vigilanza con applicazione del titolo IX (D.M. 19 agosto 1966), quando:**  
- Se l'Evento si svolge in uno SPAZIO APERTO

- Non vi sono strutture per lo stazionamento del pubblico, quali tribune e sedie;  
- Palchi, pedane, strutture ed attrezzature elettriche, comprese quelle di amplificazione sonora, sono collocate in aree non accessibili al pubblico (per esempio si trovano in aree trascurate);  
[N.B. per le manifestazioni che si tengono in spazi ampi (ad esempio piazze) e che presuppongono l'installazione di un palco e di impianti di diffusione di elevata potenza, sarà necessario sottoporre l'istanza e la relativa documentazione tecnica all'esame della Commissione Comunale di Vigilanza.]

• **Documenti da presentare:** compilazione modulo scaricabile dal sito -> <http://fareimpresa.comune.milano.it>

## LA MESSA IN OPERA Location /allestitori

### IN FASE DI MONTAGGIO/ SMONTAGGIO

Se in capo al Titolo IV:

- Nomina del Coordinatore per la sicurezza in fase di Progettazione (CSP) e del Coordinatore per la Sicurezza (CSE) in fase di Esecuzione (art. 90 comma 3 e comma 4 D.Lgs. 81/2008)
- Piano di Sicurezza e Coordinamento (PSC) redatto dal CSP (art. 100 D.Lgs. 81/2008) contenente le informazioni circa l'avvenuto coordinamento con il responsabile dell'area che ospiterà l'evento
- Planimetria con layout di cantiere (accessi, aree deposito, transito, vie d'uscita)
- Notifica preliminare ai sensi dell'art. 99 del D.Lgs. 81/2008

- Dati identificativi del committente/responsabile dei lavori (art. 89 comma 1 lettera b), c) D.Lgs. 81/08
- Documento Unico di Valutazione dei Rischi da Interferenze redatto dal Datore di Lavoro

Completate dalle attività e condiviso dai datori di lavoro e lavoratori autonomi operanti in cantiere;

- Documentazione di cui all'articolo 26 comma 1 lettera a) del D.Lgs. 81/2008, per ogni impresa operante in cantiere;
- Dichiarazione di conformità degli impianti elettrici temporanei qualora utilizzati durante le fasi di allestimento o disallestimento;

- Attestati di formazione, ad opera dei datori di lavoro, specifici per mansione, di tutti i lavoratori presenti in cantiere;
- Attestati di formazione del personale addetto al montaggio/smottaggio delle opere temporanee, conformemente a quanto previsto dall'allegato XXI del D.Lgs. 81/2008 per le attività di montaggio degli elementi metallici e per i lavori che prevedono l'accesso o il posizionamento mediante funi;
- Carichi e sovraccarichi
- Le modalità di ancoraggio

### DOCUMENTAZIONE TECNICA PER I PROCEDIMENTI DI AGIBILITÀ:

**Relazione tecnica che evidenzia:**

- Il tipo di manifestazione e le modalità di svolgimento
- I requisiti di reazione al fuoco degli elementi strutturali
- Le caratteristiche di resistenza al fuoco

**Elaborati grafici in scala 1/100 del locale/spazio che evidenziano:**

- L'affollamento
- La sistemazione dei posti a sedere
- Gli accessi e le uscite di sicurezza con i relativi percorsi di esodo
- La disposizione del tipo di arredo e allestimento
- Lubicazione dei servizi igienici

**Descrizione generale di ogni tipologia di struttura installata, indicando:**

- I materiali e le modalità di utilizzo
- I carichi e sovraccarichi
- Le modalità di ancoraggio

**Ove necessario:**

- Certificato di collaudo statico delle strutture installate a firma di un tecnico abilitato

### VERIFICA DELLE IMPRESE:

- Nominativi delle imprese (italiane e straniere) che effettuano le attività di montaggio e smontaggio delle opere temporanee e dei relativi elementi accessori, facchinaggio e installazione impianti -> questi corredati di contratti di appalto/subappalto se già esistenti
- Organigramma di cantiere ove riportati dettagliatamente i nominativi ed i compiti in tema di salute e sicurezza di ciascun responsabile delle imprese esecutrici, comprese quelle straniere, e dei professionisti incaricati di gestire le attività (allegato al PSC)
- Piani operativi di Sicurezza (POS) delle imprese esecutrici presenti in cantiere (italiane straniere), firmati in originale, in lingua italiana e certamente datati (art. 96 comma 1 lettera g) D.Lgs. 81/08
- Attestati di formazione, ad opera dei datori di lavoro, di tutti i lavoratori presenti in cantiere con la specifica di mansione.
- Elenco dei preposti di ciascuna impresa operante in cantiere, corredato da relativa nomina ai sensi dell'art. 16 del D.Lgs. 81/08 e attestati di formazione e aggiornamento specifico
- Dure (Documento regolarità contributiva)
- Allegato XVII D.Lgs. 81/08

### "OPERE TEMPORANEE" (Temporary demountable structures):

Strutture realizzate per eventi e spettacoli ed utilizzate per un breve periodo di tempo, appostamente progettate per essere erette e smontate più volte. Comprendono, ad esempio, pedane, tribune, tende e tendoni, palchi, torri, supporti per artisti, etc

### CONTROLLO ACCESSI:

- Tesserini di riconoscimento
- Redazione elenco delle presenze giornaliere
- Verifica Unilav
- Verifica Idoneità sanitarie
- Verifica attestati di formazione

### IMPIANTO ELETTRICO:

Dichiarazione di conformità secondo la legge DM 37/08 a partire dal punto di consegna dell'ente erogatore, a firma della Ditta installatrice e/o presenza di verbale di collaudo a firma di un tecnico abilitato. La dichiarazione deve contenere:

- gli allegati obbligatori,
- il progetto dell'impianto aggiornato
- la relazione tecnica recante tipologia dei materiali, schede tecniche e certificati

• In cantiere: deve essere presente la dichiarazione degli impianti elettrici temporanei.  
Se l'impianto elettrico è derivato da un impianto fisso esistente dovrà essere rilasciata dal tecnico abilitato una dichiarazione che attesti il rispetto delle normative vigenti dell'impianto nel suo complesso.

### ANTINCENDIO:

- Presenza di personale antincendio e primo soccorso corredato da relative nomine e attestati di formazione e aggiornamento specifico (D.M. 388/03)

### APPARECCHI DI SOLLEVAMENTO:

- Copia dei libretti d'uso e manutenzione degli apparecchi di sollevamento usati in cantiere
- Copia dei risultati dei controlli degli ultimi tre anni
- Certificazioni di conformità CE di ogni apparecchio di sollevamento, riportante i numeri di fabbric/serie delle attrezzature di lavoro
- Dati identificativi del proprietario di tali attrezzature e dell'azienda installatrice/utilizzatrice
- Documentazione tecnica dei sistemi di controllo e comando degli apparecchi di sollevamento



### CONTROLLO ACCESSI:

- Tesserini di riconoscimento
- Redazione elenco delle presenze giornaliere
- Verifica Unilav
- Verifica Idoneità sanitarie
- Verifica attestati di formazione

### “OPERE TEMPORANEE”

(Temporary demountable structures):

Strutture realizzate per eventi e spettacoli ed utilizzate per un breve periodo di tempo, appositamente progettate per essere erette e smontate più volte. Comprendono, ad esempio, pedane, tribune, tende e tendoni, palchi, torri, supporti per artisti, etc

### APPARECCHI DI SOLLEVAMENTO:

- Copia dei libretti d'uso e manutenzione degli apparecchi di sollevamento usati in cantiere
- Copia dei risultati dei controlli degli ultimi tre anni
- Certificazioni di conformità CE di ogni apparecchio di sollevamento, riportante i numeri di fabbrica/serie delle attrezzature di lavoro
- Dati identificativi del proprietario di tali attrezzature e dell'azienda installatrice/utilizzatrice
- Documentazione tecnica dei sistemi di controllo e comando degli apparecchi di sollevamento

### IMPIANTO ELETTRICO:

Dichiarazione di conformità secondo la legge DM 37/08 a partire dal punto di consegna dell'Ente erogatore, a firma della Ditta installatrice e/o presenza di verbale di collaudo a firma di un tecnico abilitato. La dichiarazione deve contenere:

- gli allegati obbligatori,
- il progetto dell'impianto aggiornato
- la relazione tecnica recante tipologia dei materiali, schede tecniche e certificati

- In cantiere: deve essere presente la dichiarazione degli impianti elettrici temporanei.  
Se l'impianto elettrico è derivato da un impianto fisso esistente dovrà essere rilasciata dal tecnico abilitato una dichiarazione che attesti il rispetto delle normative vigenti dell'impianto nel suo complesso.

### ANTINCENDIO:

- Presenza di personale antincendio e primo soccorso corredato da relative nomine e attestati di formazione e aggiornamento specifico (D.M. 388/03)

